



かたしな

Oze-no-Sato Katashina

1月
No. 798
第1号 昭和30年6月
令和4年(2022)
発行 片品村役場



Merry Christmas!!

12月24日(金)片品保育所でクリスマス会が開かれました。子供達はサンタさんからのプレゼントに大喜びでした。



今月の紙面

- 新年のごあいさつ・就任のごあいさつ 2~3
- ニュース(寄贈 他) 4~9
- 教育・生涯学習 10~11
- 12月議会 12
- お知らせ(保育所の統合について 他) 12~19
- 窓口から 20

ともに創ろう!!ふるさと片品 小さくても輝く尾瀬の郷・かたしなの実現へ

人口と世帯(令和3年12月28日現在) 1,702世帯(+8) 男2,060人(-2)女2,126人(-3) 計4,186人(-5)

尾瀬交通規制に伴う津奈木の案内係募集について

片品村尾瀬交通対策連絡協議会では、令和4年度の戸倉~鳩待峠間の交通規制実施に伴い、津奈木の案内係を募集します。

募集人員は若干名で、性別は問いませんが、勤務時間が長いため、健康に自信のある方を募集します。希望者は、「申込用紙」に必要事項を記入の上、1月28日(金)までに片品村尾瀬交通対策連絡協議会事務局むらづくり観光課まで提出してください。「申込用紙」につきましては片品村ホームページ又はむらづくり観光課窓口にてご用意してあります。

▼問い合わせ先 片品村尾瀬交通対策連絡協議会事務局(むらづくり観光課) ☎(58)2112

令和4年度会計年度任用職員の募集について

利根東部衛生施設組合では、廃棄物の処理及び清掃業務職員を募集します。詳細については尾瀬クリーンセンターへご確認ください。

募集する業務等

- 不燃物、可燃物の選別、処理及び清掃業務
- 募集人数：4名
- 勤務体制：
 - ・パターン1(週32時間)月曜日~金曜日(5日の内1日休み)8時30分~16時30分
土曜日 8時30分~12時30分
 - ・パターン2(週30時間)月曜日~金曜日 9時00分~16時00分
- 締め切り：令和4年1月31日(月)

▼問い合わせ先 尾瀬クリーンセンター ☎(58)2016



放送大学入学生募集のお知らせ

放送大学は、4月入学生を募集しています。10代から90代の幅広い世代が、大学を卒業したい、学びを楽しみたいなど、様々な目的で学んでいます。テレビで授業を行っているだけでなく、学生はその授業をインターネットで好きなときに受講することもできます。心理学・福祉・経済・歴史・文学・情報・自然科学など、約300の幅広い授業科目があり、1科目から学ぶことができます。

出願期間は、第1回は2月28日まで、第2回は3月15日までです。資料を無料で差し上げています。詳しくは下記までお問い合わせください。

▼問い合わせ先 放送大学群馬学習センター ☎027(230)1085

学校及び保育所の給食についての放射性物質測定結果のお知らせ

結果は下表のとおりで、今後も測定を続け公表していきます。なお、品目は主な献立のみ記述してあります。

月/日	検査物質	給食センター品目	保育所品目	検査結果
12月8日	セシウム134	鶏の唐揚げ	鮭の変わり 西京焼き	不検出
水	セシウム137			

※なお、ヨウ素131については、半減期が約8日と短くまた検出もされませんでしたので表には載せてありません。

※放射性測定器は役場農林建設課と花の駅にありますのでご予約の上ご利用ください。

令和3年11月20日
令和3年12月19日

窓から
おくやみ

亡くなられた方 7人

星野美和子(86歳・御座入)
井上ゆり子(92歳・下平)
千明 生二(85歳・下平)
星野 侃三(74歳・花咲)
萩原 長子(94歳・戸倉)
米山よね子(93歳・鎌田)
千明一江子(97歳・鎌田)

今月の納期は1月31日(月)です!

- ◆ 固定資産税 第4期 ◆
- ◆ 国民健康保険税 第7期 ◆
- ◆ 上下水道料 第5期 ◆

●口座振替の方は事前に残高確認を!

「ふれあい片品号」の移動販売

●販売日●
火曜日：1・4・8区
木曜日：5・6・7区
土曜日：2・3区
(各地区の住民センター、集会所、公民館等の駐車場や庭で販売しています。)



※お店と同じものを同じ値段で買えます!!

印刷所/空原印刷(株)



村長 梅澤 志洋

新年明けましておめでとう
ございます。
村民の皆様におかれましては、御家族そろって輝かしい新春を迎えられたこととお慶び申し上げます。

昨年を振り返りますと、新型コロナウイルス感染症対策として4月から始まった緊急事態宣言などの重点措置により、全国はもとより、本村においても観光業や農林業などが大打撃を被りました。また、7月に静岡県で発生した大規模土石流や8月には前線停滞により九州などが記録的な豪雨となり、土砂災害や河川の氾濫等、各地で大きな被害が発生し、まさに激震の年となりました。

一方、一年延期された「東京オリンピック」、「パラリンピック」では、それぞれ多くのメダルを獲得し、大いに盛り上がりました。中でも、本村の名誉村民である卓球女子日



教育長 萩原 明富

導とご協力をお願いいたします。すとともに、健康で幸せな年となりますように心からお祈り申し上げ、新年のご挨拶とさせていただきます。

新年明けましておめでとう
ございます。

村民の皆様方におかれましては、輝かしい新年を迎えられたことと推察申し上げます。
さて、昨年を振り返りますと、新型コロナウイルス感染症に世界中が翻弄され様々な制限の中での生活が2年目を迎えることになってしまいました。

通常であれば教育委員会が取り組む事業の村民運動会をはじめ、区対抗競技や産業や文化の発表の場である産業文化展などが中止という結果となり、大変さみしい思いをされている村民の皆様も多かったことと拝察いたします。



議長 千明 道太

新年明けましておめでとう
ございます。
皆様におかれましては、輝かしい新春を迎えられたことと、心からお慶び申し上げます。

また、平素から村議会の活動に對し、深いご理解とご協力をいただいておりますことに厚くお礼申し上げます。

さて、昨年を振り返ってみますと、一昨年に続いての新型コロナウイルス感染症による、人と経済に及ぼす甚大な被害が真つ先に取り上げられると思われま

国内のあらゆる行事やイベントが、中止や縮小を余儀なくされ、村内に於いても毎年実施されてきた恒例行事や伝統行事などがほとんど中止となり残念な1年となってしまいました。

ワクチン接種率の拡大や、医療従事者の皆様の渾身の治療活動により国内の感染者



結びに、村民の皆様の一層のご理解とご協力をお願い申し上げますと共に、ご健康とご多幸を心からお祈りいたしまして、新年のご挨拶といたします。



副村長 金子 賢司

から祈念申し上げます、年頭のあいさつといたします。

就任挨拶

新年あけましておめでとう
ございます。皆様には輝かしい新春をお迎えのこととお慶び申し上げます。

去る12月3日開会の定例村議会におきまして梅澤村長のご推挙をいただき、議員の皆様のご同意を賜りまして、1月1日付けで副村長を拝命いたしました。

もとより微力ではありますが引き続き村長の補佐役として職務に誠心誠意努力していく所存でございます。

また、これまでの4年間村民の皆様をはじめ多くの方々のご指導をいただきと共に職員のご協力によりまして無事に職務を遂行できましたことに對しまして心から感謝を申し上げます。

の数も減少し、行動規制の緩和がされるなどの明るいニュースも聞こえてきています。が、新たな変異種オミクロン株の発生が日本を含む世界各国で確認されるなど、収束にはもう少しの時間を要するところが予想されます。

今後も観光業を中心に、村内に及ぼす影響も多くあると思われま

また、1年延期で開催された東京2020オリンピック・パラリンピック競技大会につきま

アメリカ・メジャーリーグ・エンジェルスの大谷翔平選手のアメリカーリーグMVP獲得や、将棋の藤井聡太九段の四冠獲得達成も、コロナ禍に於いて、それぞれうれしいニュースでありました。

また、昨年10月31日に執行された衆議院議員選挙の結果を受けて、11月10日に第2次

新型コロナウイルスの第5波がようやく落ち着きを見せたとはいえ、新たな変異ウイルス「オミクロン株」が世界各国で確認され、群馬県内においても感染者が確認されました。新型コロナウイルス感染症の影響により先行きが不透明な状況にあります。村民の皆様は命と暮らしを守り、ポストコロナを見据え更に前に進んで行くことが重要であります。

コロナ対策をはじめ、人口減少問題等課題は多くありますが、これらひとつひとつ解消するため、村長の信念である、誠実・公平を理念として、村民の安心・安全・安定した暮らしができる「片品に住んで良かった」と思える村づくりを村長のリーダーシップのもと、職員皆様と力を合わせて取り組んでいく所存でございます。

引き続き村民の皆様には私の至らぬところにつきま

令和3年度主な出来事



9月18日～9月19日
OZE かたしな
アカヘラファンタジー FES2021
(オンライン開催)



9月24日
東京オリンピック女子代表監督
馬場美香さん来村



10月25日
当選証書授与式





令和3年度 人権講演会を開催

「紛争地、被災地に生きる子どもたち」取材から見てきたこと」と題し、フォトジャーナリストの安田菜津紀さんによる人権講演会が、11月19日（金）片品中学校体育館で開催されました。

安田さんには、ご自身がフォトジャーナリストを指すきっかけとなった体験談に加え海外の紛争地、東日本大震災の被災地での取材を通して出会った子どもたちや地域の現状、人と人とのつながりや支え合いの大切さについて、現地で撮影した写真などを使いながらお話ししていただきました。

令和3年度 人権講演会を開催

当日は、片品中学校人権集 中学習の一環として中学生も一緒に参加しました。

また、人権講演会終了後に「第40回全国中学生人権作文コンテスト」利根沼田地区大会入賞者3名に沼田人権擁護委員協議会・宮内栄子会長より表彰状及び記念品が伝達されました。

・利根郡町村会長賞
「差別」を変えていく」
吉野 芹香（3年）

・利根沼田 保健福祉事務所長賞
「障害を持っていても幸せです」
星野 和（3年）

・優秀賞
「一生の課題」
萩原 璃々（2年）
入賞された皆さん、大変おめでとうございます。
（保健福祉課）



善意 寄贈
一、ベンチ 7台

川場村の（株）関工務所（清和会会長・鈴木忠志様、代表取締役・関真一様）から、片品村に役立ててほしいと昨年に引き続きベンチ7台を寄贈していただきました。

お心尽くしに感謝申し上げます。ご趣旨に添うよう村内の各施設で有効に活用させていただきます。

ありがとうございます。
（総務課）



風の湯露天風呂に設置された木製ベンチ

寄贈
一、ベンチ 1台

群馬県木材組合連合会から片品村木材組合 星野正徳会長を通して、県産材で作成した木製ベンチを寄贈していただきました。

花の駅・片品「花咲の湯」内の風の湯露天風呂に設置してありますので、お越しの際は是非ご利用ください。木のぬくもりや、森林県群馬の誇りを感じていただき地球温暖化の防止、林業・木材産業の振興、森林整備の促進にご協力をお願いいたします。

▼問い合わせ先
農林建設課 林業係
☎（58）2113



寄付
一、金七二九五〇〇円

東京電力（株）群馬総支社並びに渋川支社、総勢89名の有志から尾瀬の郷片品村のために役立ててほしいと寄付をいただきました。

趣旨に添うよう使用させていただきますと共に、賛同いただいた皆様に感謝申し上げます。
（総務課）



東日本電信電話（株）との防災協定締結

片品村と東日本電信電話（株）は「災害時における相互応援協力に関する基本協定」を締結しました。

この協定締結により災害時の通信障害に対して連携を強め、早期に復旧を目指すことが期待されております。

（教育委員会）



祈願祭の様子

降雪安全祈願祭

師走に入り片品村の一大産業であるスキーシーズンが到来しました。

12月3日（金）笠科神社において片品村降雪安全祈願祭が、新型コロナウイルス感染症予防を徹底しながら実施されました。

片品村が降雪に恵まれることと関係する全ての方々の安全を願い、各団体代表者の方にご臨席を賜り執り行われました。
（むらづくり観光課）



全国人権作文コンテスト 利根沼田地区大会 入賞者3名



人権講演会の様子

赤い羽根共同募金ご協力ありがとうございました

赤い羽根共同募金運動を実施しましたところ、各組長さんをはじめ、村民皆様のご協力によりまして、753,169円の募金が集まりました。募金実績額については、次の表のとおりです。皆様のご協力に感謝申し上げます。ありがとうございます。

（単位：円）※R3.12.9 現在

地区名	募金額	地区名	募金額	地区名	募金額
須賀川	36,000	下小川	19,000	戸倉	25,000
御座入	19,000	中井	23,500	鎌田（1）	25,500
菅沼	16,500	穴沢	20,500	鎌田（2）	29,000
築地	15,000	上小川	31,000	鎌田（3）	23,000
下平	20,500	太田	14,000	鎌田（4）	22,500
摺淵	27,000	細工屋	12,000	鎌田（5）	47,000
幡谷	15,000	阿村	11,000	世帯計	662,000
鍛冶屋	19,000	上而	17,000		
栃久保	14,500	中里	10,500	片品小学校	9,904
登戸	39,500	新井	23,500	片品中学校	2,278
山崎	16,000	古仲	24,000	役場職員他	71,320
栗生	11,500	伊閑町	19,000	社協職員	7,667
針山	7,000	閑野	8,500	合計	753,169

地域おこし協力隊

地域おこし協力隊

～ “小さくても輝く村” を目指す新しい力を ～

【協力隊活動日記】

●菅原 良子

年末に近づくにつれふるさと納税の申込件数も多くなり、特に休み明けは1日中ふるさと納税業務を行うことが多くなりました。

申し込まれた方から、「片品村で毎年スキーを楽しんでいます」とか「また訪れるのを楽しみにしています」、「みなさんから温かく迎えてもらいました」、「片品村が好きです」などメッセージをいただくこともあります。

コロナ禍の中ですが、それぞれに感染対策を行いながら沢山のの方に片品村を訪れていただき、片品村のファンになってもらえたらいいな、と思いながら業務をしております。



●坂入 翔威

先日、大白大豆の収穫のお手伝いをさせていただきました。そもそも大白大豆とは、片品村で栽培されている在来種の大豆で、原則他の地域では栽培されていません。この「大白大豆」と「花豆」の二種類を、栽培及び加工や販売、情報発信などしていくのが自分の地域おこし協力隊としてのお仕事です。

今回の農家さんは、以前にもお世話になった事がある農家さんで僕が収穫体験できるように、大白大豆を一部収穫しないで残しておいてくれたそうです。村の方のこういう気遣いが本当にありがたいです。根元を刈り取り、集めます。集まったら「くるり」という農具で鞘を壊して、実を取り出していきます。これが昔ながらの方法だそうです。初の「くるり」は難しく、なかなか上手く操れません。まだまだ経験が足りないようです。その後、「ふるい」で大きなゴミを分別し、「とうみ」で小さいゴミを飛ばして終了です。もちろん扱うのは初めてでしたが、こちらは上手くできたと思います。今回初めて大白大豆の収穫をさせていただきました。同じマメ科でも花豆とは全然違います。花豆に関しては多少いろいろな生産者さんから御教授いただいたり、収穫など経験させてもらっていますが、大白大豆に関してはまだまだ知識も経験も足りません。よりこれからの活動を頑張ろうと思います。



収穫前の大白大豆



収穫した大白大豆

●小梶 雅記

11月4日に、道の駅に併設されている加工所の見学をさせていただきました。

食品を扱っているため入る際は靴を交換する必要があるなど、衛生面でとても気を使っている様子がありました。改めて気を引き締めて入るとともに、お客様に安心して食品を提供できると心強く思ったことを覚えています。当日は実際に花豆シュークリームを作っているところでしたが、生地を焼くとても香ばしい匂いだけで食べてみたくなり、道の駅にて早速購入しました。皆様にお勧めできる美味しさでした。

今まさにスキーシーズンなので、オグナほたかスキー場にたくさんのお客様がいらしていただけるよう、努力していきたいと考えております。



加工所の様子

片品村振興公社だより No.36 2022.1

ニュース NEWS

【まえばしハニーフェア】にて片品村をPR【道の駅】

12月11日(土)に前橋市の前橋テルサにて『まえばしハニープロジェクト・ハニーフェア』が開催され、片品村のPRのため道の駅尾瀬かたしながブース出展として参加しました。

2020年11月に道の駅で行われたFM GUNMAとのコラボ企画で誕生した「ボンジーアイス」のハチミツが、前橋テルサの屋上で採れたものを使用したことが縁となり昨年と同様に出品させていただくことになりました。

当日は前橋中心商店街で「ツナガリズム祭り」が行われ、多くのお客様でにぎわう中、ブースではリンゴをはじめ、尾瀬舞茸やジャンボシメジ、白菜などの農産物や、花豆加工品やトマトジュース、ドレッシングなどの加工品を販売し、片品村のPRを行いました。



「尾瀬かたしな」のブースの様子

【クリスマスリースづくり講座】を開催しました【道の駅】

12月11日(土)、12日(日)に道の駅にて『クリスマスリースづくり体験』が開催され、お子様からご年配の方まで参加していただきました。

主催は尾瀬高校理科部の皆さんで、参加者は松ぼっくり、木の実、リボンなど用意されている材料から選び、クリスマスリースを思い思いの飾りつけで作っていました。この日に作ったリースは各ご家庭で飾り、素敵なクリスマスをお過ごしいただけたと思います。

また生徒さんからはクリスマスリースを装飾用に作成していただき、館内はよりいっそう素敵な雰囲気になりました。

高校生の皆さん、ご参加いただきました皆様、ありがとうございました。



尾瀬高校生とクリスマスリースづくり

お知らせ Notification

イルミネーション点灯中！【花の駅】

ただいま花咲の湯では、ナチュラルガーデンにてイルミネーションを点灯しております。レストランで食事をしながら眺めたり、湯上り休憩処の「大広間」、ロビーなど、館内のどこからでも楽しむことができます。

イルミネーションは冬季期間中点灯予定ですので是非お立ち寄りください。



イルミネーションできらめくガーデン (花の駅)

2月の営業時間・団体利用について【花の駅】

【2月の営業時間】2月は休まず営業

平日：10:00～20:00 (ラストオーダー19:30)

土日祝：10:00～21:00 (ラストオーダー20:00)

【団体利用について】

新型コロナウイルス感染症対策により下駄箱の数を減らして入館人数を制限をしている為、11名以上の団体のお客様は事前予約をお願いいたします。予約が無い場合は混雑時、車内にて待機いただく場合がありますのでご理解の程よろしくお願い申し上げます。

人数制限について【花の駅・寄居山】

この季節はスキー場帰りの観光客が集中して立ち寄ることが多いため、特に土日祝日は混雑することがあります。そのため、密集状態にならないようとする対策の一環として、一定の人数以上のお客様が入館した際には「入場制限」を行うことがありますので、村民の皆様のご理解とご協力をよろしくお願いいたします。



花の駅・片品
「花咲の湯」
☎(20) 7111



寄居山温泉
ほっこの湯
☎(58) 4568



道の駅
尾瀬かたしな
☎(25) 4644



オグナほたか
スキー場
☎(58) 2133

片品村文化協会だより

水芭蕉

文化協会だより
第46号
(第1部)
編集・発行
片品村文化協会

《会長挨拶》

戸丸 俊一



寒い日が続いていますが、皆様いかがお過ごしでしょうか。様々な活動ができませんが、早く活動できると良いですね。文化の火がだんだんと薄れ、衰退の道をたどり今後が心配です。
笑顔で活動できる日が来ることを祈っております。



令和元年度 文化展表彰式



令和元年度 文化展表彰式

《各部の活動紹介》



書道部

坂西 恒喜

梅の花
そんな物にそんなに高いお金を出して買うより、鯛でも買って食べた方がよほど体の為にもなるから、やめた方がよいよと同居の方に言われるので、この掛軸を買ったために、そーっと郵便局に四万八千円払い込みました。
私は二十六歳の頃、福井県の寺に安居し三年と二、三ヶ月にて送安しました。この掛軸はその寺の和尚さんの字です。

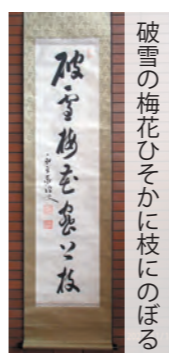

破雪の梅花ひそかに枝にのぼる

美術部(絵画)



千明 良子



文化センター 展示作品



花咲の湯 展示作品

《グループ展》
で、村内施設三箇所と利根信用金庫で展示できました。花咲の湯では昨年度に引き続き作品を展示し、一年の掛け替えて
今年も制約のある中、創作意欲を高め活動を継続する事を目標として進めていきます。



共同作品「ほたか」



木内 いよ子

切り絵部

います。
スケッチは村内と沼田市で三回実施して水彩で仕上げました。美術鑑賞は油壺と絵画を楽しむ会、版画展、歴史資料館で視察しました。
コロナ禍でもできる範囲で活動し、部員間の絆を深めています。
絵を楽しんでみたいと思われたらぜひ、仲間になって下さい！



共同作品「かたしな」

この作品は共同作品の集大成というべき作品で尾瀬、武尊、丸沼を一枚に集めたものです。



文芸部

渡辺 和昭

一昨年からのコロナ禍に

より全国的に緊急事態となり長期間にわたり自粛ムードとなりました。当村の行事も滞り私共文芸部もやむなく月例会を休会せざるをえませんでした。
この間会員が協力して原稿を持ち寄り広報や新聞への投句を続けて参りました。しかし令和三年の秋よりコロナ禍の減少により月例会の再開をする事ができ、今後広報や新聞の投句に会員共々励んで参りたいと思っております。



文芸部一同

◎掲載の集合写真は令和三年十一月の写真です。



文化展 展示作品



戸丸 廣安

文化財部

片品人気質とは？村制施行から百三十三年。

この間、「かかあ天下ーぐんまの絹物語」で日本遺産となったシンボルは、永井いだった。馬にまたがり前橋まで「いぶし飼い」養蚕術を教えて回ったたくましさ。東日本大震災直後の被災住民受入を率先実行できた村民。まさ



文化財めぐりの様子

に、他が為に生きる、様が村民の持ち味かもしれない。
生き甲斐と生活文化。片品村史には表しきれないあつぱな方々を発掘するのも文化財部の役目と考え、ま



菅沼付近 地藏

《始めましょう生涯学習》

- | | | |
|----------------|-----|-------|
| 片品村文化協会・各部長の紹介 | 会長 | 戸丸 俊一 |
| | 副会長 | 芝崎 護 |
| | 監事 | 渡辺 和昭 |
| | 〃 | 坂西 恒喜 |
| | 〃 | 戸丸 廣安 |
| 《各部長》 | 書道 | 坂西 恒喜 |
| | 絵画 | 千明 良子 |
| | 切り絵 | 木内いよ子 |
| | 文芸 | 渡辺 和昭 |
| | 文化財 | 戸丸 廣安 |
| | 写真 | 芝崎 護 |
| | 華道 | 星野 壽子 |
| | 菊花 | 林 誠一 |
| | 芸能 | 星野由紀枝 |

絵画部花咲の湯展示作品 (個別)



ちょっと休憩？



絵描き達の小径



静物



とうとう 滔々と

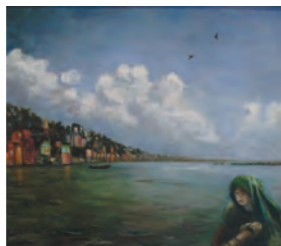

思い出のガンジス川



プロテアのある静物

《第2部(3月掲載)へ続く》

「ALT Cailianne 通信」

Winter now seems to have arrived and we are receiving our first snowfalls of the year in Katashina. In the south of the U.K. near London, where I am from, we rarely get snow and if we do it is not very much. So, I'm looking forward to enjoying a snowy winter and hopefully a "white Christmas".



On the subject of Christmas, in the U.K. we usually celebrate for 2 days, on December 25th (Christmas day) and 26th (Boxing Day, which is a holiday in the U.K. that was traditionally for giving to charity but is now for shopping), with our families enjoying a big Christmas dinner, lots of presents and relaxing together. We also put-up decorations such as Christmas trees and illuminations. I want to see how Katashina celebrates the winter period and am looking forward to introducing my daughter to the joys of Christmas and the Holiday season.

I look forward working with you in 2022!

冬が来たようで、片品で初雪が降っています。私の出身地であるロンドン近郊のイギリス南部では雪が降ることはほとんどなく、降ってもあまり積もりません。なので、雪の多い冬が楽しみで、願わくば「ホワイトクリスマス」を楽しみにしています。クリスマスに関していえば、イギリスでは通常12月25日(ボックスングデー)は英国の祝日で、昔は慈善事業に寄付する日でしたが、現代では買い物をする日です。と26日の2日間、家族そろって盛大なクリスマスディナーをいただき、プレゼントをたくさんいただいて、のんびり過ごします。クリスマスツリーやイルミネーションなどの飾り付けもします。

冬の季節を片品村でどのように祝うのか見てみたい、クリスマスやホリデーシーズンの喜びを娘に伝えるの楽しみにしています。

今年もよろしく願っています!

教育委員会 2月の諸行事

☆生涯学習・社会体育関係

- ・群馬県小学生総体スキー競技会 (クロカン) 26日(土)
・群馬県スポーツ少年団スキー交流会 (クロカン) 27日(日)

(状況により中止となる場合があります)

☆学校関係(片小・片中)の行事については、新型コロナウイルス感染症対策のため、詳細については教育委員会事務局または関係機関へお問い合わせください。

今後も各行事の変更等も予想されますので、ご理解ご協力をお願いいたします。

「尾瀬高校だより」

11月7日(日)に群馬県総合教育センターで「第69回群馬県理科研究発表会」が開かれ、県内の小中高生が集まり、日頃取り組んでいる理科研究の成果を発表しました。本校からは理科部が6テーマを発表し、なかでも「武尊山周辺のニホンジカモニタリング調査」と「マイクロプラスチックは尾瀬ヶ原にも存在するのか?~5か所の河川を対象にした調査~」が、それぞれ高校生物の部、高校化学の部で最優秀賞を受賞しました。そして、いずれも県代表として2022年8月に東京都内で開かれる全国高等学校総合文化祭(文化部のインターハイ)に参加することになりました。

武尊山周辺のニホンジカ調査は2020年に始まったもので、昼間にドローンを飛ばして周辺域を空撮したり、夜間に武尊牧場キャンプ場や玉原高原を訪れビームライトで敷地内を照らし、どこにどれだけシカが現れるか調べたりし、シカの生態について研究したものです。当初からこの調査に取り組んでいる2年の岩村明郁さん(ハートフル生で現在、片品村在住)は「現地調査や文献調査を通して、武尊山周辺のシカの生態を知れて面白かったです。今後も調査を続けてデータを蓄積し、より詳しく生態を明らかにできればと思います。」と話しています。

次回は尾瀬のマイクロプラスチック調査について、その概要と代表生徒の声をご紹介できればと思います。



当日、発表を終えた理科部一同

図書室だより

読んでみませんか? 図書室カレンダー-2月

魂手形



宮部 みゆき 著 角川書店

Calendar grid for February with dates 1-28.

※午後2時00分~5時30分開室
※休館日 土曜、日曜、祝日
※新型コロナウイルス感染症の状況により変更になる場合があります

江戸は神田の袋物屋・三島屋で行われている風変わりな百物語。「語って語り捨て、聞いて聞き捨て」が原則だが、従妹のおちかから聞き手を引き継いだ富次郎は、語られた話を墨絵に描き封じ込めることで聞き捨てとしていた。[三島屋変調百物語七作目]

大盛況かたしな映画会

11月29日(月)「かたしな映画会」が開催されました。今回上映された作品は『ヒックとドラゴン聖地への冒険』でした。ドラゴン達のかわいいしぐさや迫力のある戦闘シーンに来場者は引き込まれ、ラストシーンではホール全体が感動に包まれました。

当日は、ボランティアスタッフとして、片品小学校5・6年生の児童9名の皆さんに、受付やアナウンス、アンケート回収等の運営に協力していただきました。おかげで、来場者が135名と大盛況のうちに終わることができました。ボランティアの皆さんありがとうございました。

かたしな映画会は、優れた映画を多くの皆様に鑑賞いただくこと、映画文化を絶やさないことを目的として、毎年映画の日(12月1日)を基準とし開催しております。来年も皆様のご来場をお待ちしております。(教育委員会)



片品村スキー場連絡協議会から片品アルペンスポーツ少年団並びに片品スキークラブの活動に役立てて欲しいと、それぞれ寄付をいただきました。片品アルペンスポーツ少年団では毎年多くの選手を全国大会に出場させるなど、優秀な成績を残しています。

片品スキークラブでも全国大会入賞や国体への出場、村内小学生を対象としたスキー教室の開催など、スポーツ少年団、スキークラブともに活躍、成果を上げております。

お心尽くしに感謝申し上げます、片品村のスキー選手強化に活用させていただきます。大変ありがとうございました。

善意

寄付

- 一、金175,000円 スポーツ少年団へ
一、金120,000円 スキークラブへ



Table of poetry readings with columns for author and title.

広報文芸 片品村俳句会作家協会 令和三年十二月俳句会

令和3年度子育て世帯への臨時特別給付金（先行給付金）について

令和3年11月19日の閣議決定により、新型コロナウイルス感染症の影響が長期化する中、子育て世帯への支援として「子育て世帯臨時特別給付金（先行給付金）」が支給されることになりました。

●支給対象児童

- ・対象児童(1)：令和3年9月分の児童手当(本則給付※1)支給対象となる児童
- ・対象児童(2)：令和3年9月30日時点で高校生等※2(平成15年4月2日～平成18年4月1日生まれ)の児童(保護者の所得が児童手当(本則給付)の支給対象となる金額と同等未満の場合)
- ・対象児童(3)：令和3年9月1日～令和4年3月31日までに生まれた新生児で、児童手当(本則給付)の支給対象の児童

※1 特例給付を除く

※2 児童手当対象児童(中学生以下)の

兄弟がいる高校生は改めての申請は不要です。

対象児童(1)の支給分と同時に振り込まれます。

●支給対象者

支給対象児童の保護者

●支給額

対象児童1人につき10万円

●支給方法

支給対象児童(1)の支給分については、事前に通知を送付し、令和3年10月支給の児童手当の口座に振り込みますので申請は不要です。(※支給対象児童(1)等は12月下旬に支給済みですのでご確認ください。) 高校生のみの世帯(中学生以下の兄弟がいない世帯)・新生児(令和3年12月1日～令和4年3月31日出生まで)は申請が必要になります。

「高校生のみの世帯(中学生以下の兄弟がいない世帯)の保護者様へお知らせ」

高校生のみの世帯(中学生以下の兄弟がいない世帯)で片品村に児童の住民登録がされている方には通知書を発送いたしました。対象者にもかかわらず通知が届かない場合は保健福祉課までご連絡ください。また、保護者は片品村に住民登録があるが、児童が片品村外の住民登録の場合は片品村では把握ができないため、申請していただく必要があります。

「公務員の方へお知らせ」

片品村に住民登録がある公務員の方は申請が必要になります。なお、【令和2年度子育て世帯への臨時給付金】受給者は昨年情報をもとに支給いたしますので申請は不要になります。

申請書は片品村ホームページに掲載されています。

◎不明な点がございましたら、保健福祉課までご連絡ください。 ☎(58)2115

対象児童	申請有無
中学生以下 (児童手当受給対象)	なし
高校生 (中学生以下の兄弟あり)	なし
高校生 (中学生以下の兄弟なし)	あり
新生児 (令和3年11月30日前出生)	なし
新生児 (令和3年12月1日後出生)	あり

景観づくり(継続掲載4/5)

良好な景観の形成のための行為の制限に関する事項

●届け出の流れ届出が必要な行為に対して必要となる手続きフロー

景観形成に向けた取り組み

景観形成区域内に於ける建築物などの建設では、景観形成の方針を実現するために、「届け出対象行為」を設定しています。それぞれの行為については、下記の流れで村への届け出を行う必要があります。それぞれの「届け出対象行為」に対して、「景観形成基準」を設定していますので、村はそれに基づく指導を行います。届け出者はその指導に基づき、適合の通知を受けた後、その行為を実施することができます。

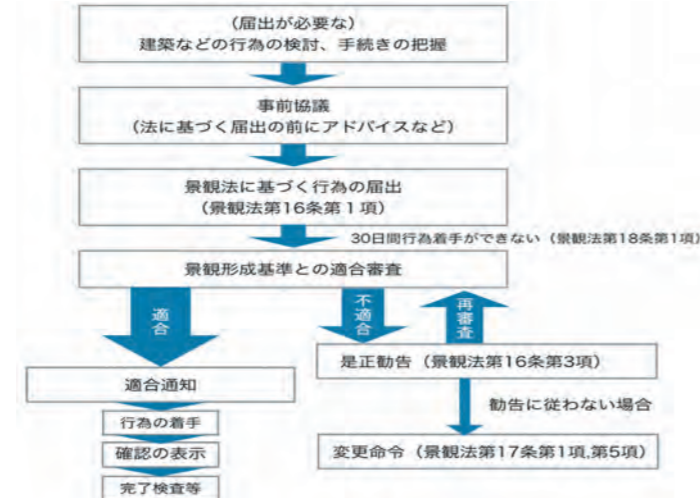

▼問い合わせ先

むらづくり観光課

☎(58)2112

12月議会が開催されました

去る12月3日から10日までの8日間、第6回議会定例会が開催されました。条例の制定や改正、令和3年度補正予算など重要な案件が審議され、次のようなことが議決されました。

◎条例の制定

- ・片品村中小企業・小規模企業振興基本条例

◎条例の一部改正

- ・片品村税条例の一部を改正する条例
- ・片品村国民健康保険条例の一部を改正する条例
- ・片品村国民健康保険税条例の一部を改正する条例

◎同意

- ・片品村副村長の選任

◎諮問

- ・人権擁護委員候補者の推薦

◎補正予算

- 幡谷 千明ふさ子 氏

令和3年度の一般会計について補正予算案が提出され、原案のとおり可決されました。

○一般会計

補正予算(第6号) 既定の歳入歳出予算の総額に、それぞれ2億3千553万1千円が追加され、予算の総額が39億5千496万1千円となりました。

歳入の主なものについては、地方交付税、国庫支出金等が増額され、使用料及び手数料、繰入金等が減額されました。歳出の主なものについては、総務費、民生費、商工費等が増額され、教育費等が減額されました。

◎一般質問

○星野吉弥議員から次のような質問がありました。

1、住宅用太陽光発電の普及支援策について(再生可能エ

ネルギー導入促進)

①現在、利根沼田管内各市町村の太陽光発電システム設置補助金を設けている市町村は、どのような状況か。

②国・県は2050年迄の温室効果ガス排出量ゼロ目標を掲げ促進事業を進めているが、本村は今後設置補助の支援策を講じていく考えはあるか。

2、村有財産(山林及び保安林)の有効対策について

①令和2年度末における村有の山林面積は142.8ha、保安林は292.7haとなっているが、植え付け樹木名及び伐採適齢樹木はどの程度の面積か。

②近年、木材輸入価格は2015年比23.7%余り高騰し、国内の木材価格も高騰しているが、森林組合と連携し村有林の間伐や伐採適齢材を伐採及び植え付け更新を図り、森林環境と税の有効活用を進めてはどうかか。

3、高齢者にスマホ教室開催を

①県内市町村で開催を始めた所も見受けられるが、現在、情報通信技術を活用した社会インフラ整備が進み、利便性の格差解消のため開催を進めてみてはどうかか。

※一般質問の詳細については議会だよりをご覧ください。



片品北保育所の統合について

村内保育所は、令和5年度に保育所統合(片品保育所へ)が決定しておりますが、令和4年度の片品北保育所の園児数が少なく、保育所としての活動や行事等ができないと判断し、片品北保育所のみ1年前倒しで統合することになりました。片品北保育所建物の今後の利用に関しましては、村全体で検討していきたいと考えております。

皆様方のご理解・ご協力をよろしくお願いいたします。(保健福祉課)



除雪作業には皆さんの協力が必要です

冬期除雪作業の実施に際して、村からのお願いです！

▼除雪作業実施範囲

除雪実施箇所は、指定された(国・県・村)道などの主要幹線道路(昨年度除雪実施道路)とし、片品村が管理する道路以外は、それぞれの管理する群馬県などが除雪を行います。(私道等の除雪はいたしません。)

降雪量が10cmに達すると想定される場合に除雪作業を始めます。但し、10cm程度以下の場合も危険と認められるときは、作業を行います。

除雪に関する要望などは、各組長さんを通して申し出ていただきますようお願いいたします。

▼お願い事項

①除雪車が通った後、玄関先に雪が寄せられ、「車が出せない」、「何とかして・・・」という声が聞かれます。除雪作業は、通勤、通学の時に完了出来るように行っています。そのため玄関や車庫前などに寄せられて残った雪を、再度速やかに処理することが機械除雪では大変困難です。お手数でも各家庭での取り除き等にご協力して下さい。

②除雪作業は、朝の通勤・通学を確保することを第一の使命としているため、どうしても早朝から出勤しなければ間に合いません。一方では除雪車のエンジン音や振動のため、「夜間、早朝に除雪されたら安眠妨害だ」とのお叱りの声がありますが、忙しい朝の交通や歩行者の安全を考慮すれば、早朝の除雪作業になります。

③除雪後の道路に、住宅や駐車場などから再び雪が押し出されているところを見かけます。大雪の後や休日になると各家庭で行う雪片付けや屋根の雪下ろしで、雪が道路に捨てられることもあります。これらの放置された雪や氷が原因による交通事故等の発生につながり、道路交通法違反等の処罰対象になる場合があります。

④除雪作業時に、最大の障害は路上駐車です。一台でも放置車両があると除雪車が入らず、引き返すなど除雪が出来ないことがあります。一台の放置車両が付近一帯に迷惑を及ぼしますので、「路上駐車はしない・させない。」

⑤子供達がそり、スキーなどに夢中になり、道路へ飛び出して交通事故を引き起こす原因になります。子供達の雪遊びについては、大人が十分注意を払って下さい。

⑥村では、出来るだけ広く除雪したいと考えています。道路脇に庭石などがあり、除雪作業を行う際に除雪車が誤って、衝突する危険性があります。出来る限り道路脇(除雪範囲)から離して置くようにして下さい。なお、このようなことから衝突や破損しやすい場所には、事前に目印用の赤白ポールを設置させていただいております。ご理解ご協力をお願いいたします。

⑦除雪作業中は、安全確認をして作業を行っていますが、車等で走行する際は、十分に注意をして通行して下さい。

道路上に張り出している樹木の伐採等のお願い

これから降雪の季節を迎えますが、樹木の枝が民地から道路へ張り出したり、倒れたりして、通行の障害になるおそれのある箇所が見受けられます。

これが原因で、歩行者や自動車等に事故が発生した場合には、法律により樹木の所有者等が責任を問われることもあります。

道路の事故防止、安全確保のために樹木の所有者のみなさんは伐採や枝払い等を行うことにより適切な管理をお願いします。



道幅ぎりぎりに除雪作業する除雪隊員

▼問い合わせ先

農林建設課土木係

☎(58)2113

尾瀬高校より片品村の皆様へ

ホームステイを希望する高校生の ホストファミリーを募集しています！



令和3年度 ホームステイ生徒 一同

趣旨

尾瀬高校には「全国でも珍しい自然環境科の魅力ある授業や体験活動をしたい！」という強い意志を持った生徒が毎年、全国から集まっています。

このような生徒は片品村内や沼田市利根町の一般家庭にホームステイをし、地域の一員として高校生活を送っています。

そんな高校生を受け入れてくださるホストファミリーを随時、募集しています！

生活について

- ①期間：入学から卒業の3年間を目安。まずは1年お試しでもかまいません。
- ②食事：1日3食をご用意ください。登校日等はお弁当を持たせてください。
- ③清掃・洗濯：生徒自身で行います。自分の部屋や共同スペース等。洗濯機をご用意ください。
- ⑤その他：安全で規則正しい生活を送れるようご指導ください。

経費について

- ①群馬県から(賃貸料・生徒指導料)：生徒1名に対し、毎月3万円が支払われます。
 - ②保護者から(食費・暖房費など)：生徒1名に対し、毎月4万円が支払われます。
- ※①②ともに令和4年度より値段が上がる可能性があります。詳細はお問い合わせください。

問い合わせ

ほか、詳細についてご質問等ある方は担当までお問い合わせください。

群馬県立尾瀬高等学校 尾瀬ハートフルホーム・システム係(担当：星野亨、山田胡)

電話：0278(56)2310 MAIL：oze-hs@edu-g.gsn.ed.jp

住所：沼田市利根町平川1406

食育コーナー

「寒さに負けない食事のポイント」

冷え込みが一段と厳しい季節となりました。気温が下がり空気も乾燥し、風邪やインフルエンザなどの感染症にかかりやすい時期でもあります。日頃からしっかり食べて健康管理を心がけましょう。

○朝ごはんを食べる

朝は体温が下がっていますが、朝ごはんを食べることで消化吸収をするため内臓が動き出し、身体を中から温めます。

○免疫力を高める働きのある食材を食べる

・たんぱく質(肉・魚・卵・大豆製品など)
免疫細胞を作る主成分です。
・ビタミンA(緑黄色野菜など)
皮膚や粘膜を保護し、ウイルスの侵入を防ぎます。
・ビタミンC(淡色野菜・くだもの・芋類など)
免疫細胞を活性化させて抵抗力を高めます。

○体を中から温める

・身体を温める働きのある野菜(しょうが・長ねぎなど)
やたんぱく質を多く含む食材を使った料理(鍋物など)を食べて体を中から温めましょう。

○バランスのとれた食事を心がける

○食事を楽しむ

笑うことは免疫力を上げる効果があると言われています。密を避け感染症予防に心がけながら、家族や友人と食事を楽しみましょう。

(保健福祉課)

～1月の行事食 七草粥～

1月7日の朝に、七種の野草が入ったお粥を食べるという風習が昔からあります。諸説ありますが、1年の無病息災を願って食べる、お正月に餅やごちそうをたくさん食べて疲れている胃腸を休ませるためと言われています。

一般的に春の七草「せり・なすな・ごぎょう・はこべら・ほとけのざ・すずな・すずしろ」を入れたお粥のことですが、地域や家庭によって入れる七草はいろいろです。

昔の片品村では、「芹や大根、人参などの入ったお粥を七草雑炊と言いついてこれを食べる習慣があったが、椎茸や油揚げなども加えて五目飯にしていた家庭も少なくなかった。」そうです。(片品村誌より)



年金だより

新成人のみなさん おめでとうございます

20歳になったら国民年金

国民年金は、年をとったとき、病気や事故で障害が残ったとき、家族の働き手が亡くなったときに、働いている世代みんなで支えようという考えで作られた仕組みです。

厚生年金保険加入者またはその加入者に扶養されている配偶者以外の国内に居住する20歳以上60歳未満のすべての人が加入することが義務付けられています。

20歳になったら忘れずに国民年金の加入手続きをしましょう!

【国民年金のポイント】

★将来の大きな支えになります!

国民年金は20歳～60歳までの方が加入し、国民年金保険料を納める制度です。

国が責任を持って運営するため、安定していますし、年金の給付は生涯にわたって保障されます。

★老後のためだけのものではありません!

国民年金には、年をとったときの老齢年金のほか、障害年金や遺族年金もあります。障害年金は、病気や事故で一定程度以上の障害が残ったときに受け取れます。また、遺族年金は、加入者が死亡した場合、その加入者により生計を維持されていた遺族(「子のある配偶者」や「子」)が受け取れます。

【「納付猶予制度」と「学生納付特例制度」】

収入等が少なく国民年金保険料の支払いが厳しい場合や学生の場合は納付猶予の制度があります。

◆納付猶予制度

学生でない50歳未満の方で、ご本人及び配偶者の所得が一定額以下の場合に国民年金保険料の納付が猶予される制度です。

◆学生納付特例制度

学生の方は一般的に所得が少ないため、ご本人の所得が一定額以下の場合、国民年金保険料の納付が猶予される制度です。

対象となる学生は、学校教育法に規定する大学、大学院、短期大学、高等学校、高等専門学校、専修学校及び各種学校(修業年限1年以上である課程)、一部の海外大学の日本分校に在学する方です。

これらの制度を希望される方は申請が必要ですので、役場住民課国民年金係または年金事務所にご相談ください。

▼問い合わせ先

住民課国民年金係

☎(58)2116

渋川年金事務所国民年金課

☎0279(22)1607



住民課から確定申告のお知らせ

申告相談について

(令和3年1月1日から令和3年12月31日までに所得のあったもの等)

▼申告期間：令和4年2月16日～3月15日まで(土曜日の午後・日曜日祝日を除く)

※2月19日、2月26日、3月5日、3月12日の各土曜日の午前中は受け付けます。

▼申告会場：申告は全ての日程を役場2階で行います。

※各地区での申告相談は行っておりません。雪道の運転に不安のある方、役場まで来ることが大変な方は、住民課(下記連絡先)までご相談下さい。

▼申告が必要な方：令和4年1月1日現在、片品村に居住し前年の状況が次に該当する方です。

- (1) 営業、農業、不動産、配当等の所得のあった方
- (2) 給与・年金所得者で、他に農業、不動産、配当、雑所得等のあった方
- (3) 給与・年金・恩給の方で、各種控除(扶養控除、医療費控除等)の追加等ある方
- (4) 病気、失業、学生等で所得が無かった20歳以上の方

▼申告をしなくてもよい方：

- (1) 税務署で確定申告をする方
- (2) 年末調整された給与所得のみで、勤務先から役場へ給与支払報告書の提出のある方

▼申告時に持参するもの：

- (1) 運転免許証、マイナンバーカード等本人確認ができるもの
- (2) 昨年中の所得のわかるもの
 - ① 給与所得者は、源泉徴収票または事業主の支払証明書
 - ② 年金受給者は源泉徴収票
 - ③ 事業所得者及び不動産所得者は、収支に関する書類(帳簿、領収書等)
- (3) 雑損・医療費・社会保険料・生命保険料・地震保険料 寄付金等の控除を受ける方は、証明書、領収書等
- (4) 障害者控除の適用を受ける方は、障害者手帳

▼マイナンバーについて

社会保障・番号制度(マイナンバー制度)の導入に伴い、申告手続きには上記のほか「マイナンバーの記載」及び「本人確認書類(番号確認書類と身元確認書類)の提示又は写しの添付」が必要です。

▼問い合わせ先 住民課 ☎(58)2116



沼田税務署申告会場の設置期間等について

沼田税務署確定申告相談会場のご案内

▼会場：沼田税務署 1階会議室(沼田市東原新町1910-2)

▼開設期間：令和4年2月1日(火)から令和4年3月15日(火)

※土・日及び祝日を除きます。新型コロナウイルス感染症対策の一環として、本年は還付申告の方の申告相談を、2月15日(火)以前でも受け付けております。

▼相談受付：午前8時30分～午後4時まで(提出は午後5時まで)

●確定申告会場の混雑緩和のため、会場への入場には「入場整理券」が必要です。入場整理券はLINEで事前発行、又は会場でも当日配付しています。

●入場整理券の配付状況に応じて、後日の来場をお願いすることもあります。確定申告会場では、混雑を回避するため、入場制限を行う場合があります。

●申告書の作成には時間を要しますので、午後2時頃までに受付を済ませていただきますようご協力をお願いします。

●ご来場の際は、マスクを着用していただき、できるだけ少人数でお越しください。

●入場の際には検温を実施しています。咳・発熱等の症状のある方は入場をご遠慮していただく場合があります。

●確定申告には、ご自宅等からパソコン・スマホでご利用いただけるe-Tax・スマホ申告が便利です。国税庁ホームページ「確定申告書等作成コーナー」で申告書を作成し提出することができますので、是非ご利用ください。

▼沼田税務署には資産課税担当職員の配置がないため、譲渡所得及び贈与税の申告相談等については、前橋税務署の職員が申告相談日を設けてお受けしていますので、次の相談日をご利用願います。

2月の相談日・・・1日(火)、3日(木)、9日(水)、17日(木)、21日(月)、25日(金)

3月の相談日・・・1日(火)、3日(木)、7日(月)、9日(水)、11日(金)、15日(火)

▼問い合わせ先：沼田税務署 ☎(22)2131(自動音声案内)

国税庁LINE公式アカウント



介護保険料の減免について

新型コロナウイルス感染症の影響により収入が著しく減少したなど、次の要件を満たす方については、申請により介護保険料の減免を行います。

【保険料の減免対象となる方】

- ①新型コロナウイルス感染症により、世帯の生計を主として維持している者が死亡、又は重篤な傷病(1カ月以上の入院)を負った世帯の方
- ②新型コロナウイルス感染症の影響により、世帯の生計を主として維持している者が、次の(1)から(3)のすべてに該当する世帯の方

- (1)令和3年の事業収入等(事業、不動産、山林又は給与収入)のいずれかが、令和2年に比べて10分の3以上減少する見込みであること
- (2)収入減少が見込まれる事業収入等以外の令和2年の合計所得金額が400万円以下であること
- (3)減少が見込まれる事業収入等の所得金額及び合計所得金額について、令和2年度の所得額がある(0円又はマイナスでない)こと
※収入金額・売上金額、差引前の給与額及び年金額
※所得金額・売上から必要経費を差し引いた金額、給与所得控除後の金額、公的年金等控除後の金額

▼問い合わせ先
保健福祉課 介護保険係
☎(58)2115

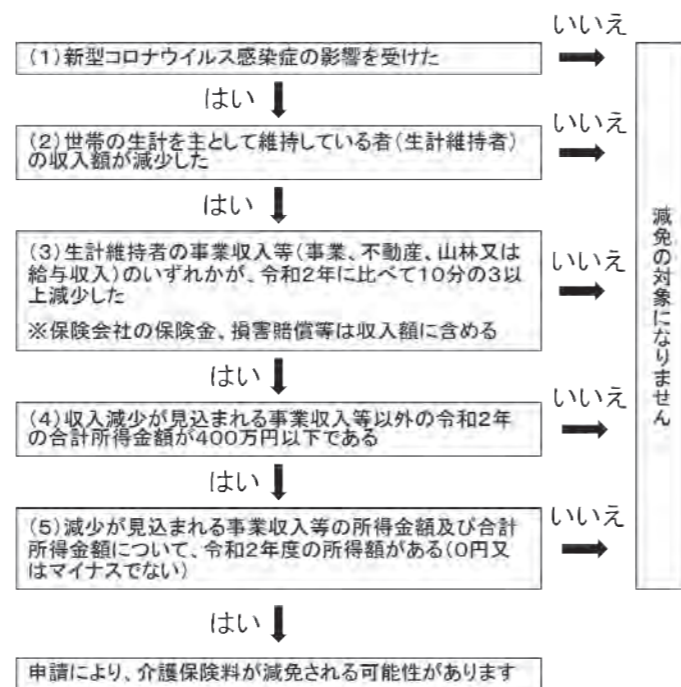

対象になると思われる方は、1月末までに役場保健福祉課までお問い合わせください。

「国民健康保険税及び後期高齢者医療保険料の減免について

新型コロナウイルス感染症の影響により収入が著しく減少した世帯については申請により国民健康保険税、後期高齢者医療保険料の減免を行います。

【減免対象】

- ①新型コロナウイルス感染症により、主たる生計維持者が死亡又は重篤な症状を負った世帯
 - ②次の全てに該当する世帯
 - ・事業収入等のいずれかの減少額が前年の当該事業収入等の額の10分の3以上であること。
 - ・総所得金額及び山林所得金額及び他の所得と区別して計算される所得の合計額が1,000万円以下であること。
 - ・減少することが見込まれる事業収入等に係わる所得以外の前年の所得の合計額が400万円以下であること。
- ※対象になると思われる方は、役場住民課(国民健康保険税)または保健福祉課(後期高齢者医療保険料)までお問い合わせください。

【申請期限】

国民健康保険税については令和4年3月31日までに、後期高齢者医療保険料については令和4年5月31日までに申請をお願いします。

▼問い合わせ先
住民課国民健康保険税係 ☎(58)2116
保健福祉課後期高齢者医療係 ☎(58)2115



2月の健康カレンダー

- 1日(火) 親子歯科クリニック・はにっこくらぶ・妊婦歯科検診
＜対象＞妊 婦：出産予定日が3月以降
2 才：R1年9月～12月生まれの児と親
2才半：H31年1月～4月生まれの児
(対象者には通知を送付します。)
- 8日(火) 七転び八起き会
- 9日(水) ひだまりカフェ
- 15日(火) ベイビーサロン
- 22日(火) はつらつ体操教室
- 24日(木) お薬と健康の講演会

◎予定が変更されることもありますが、ご了承ください。

ほけんだより 感染性胃腸炎に注意！

感染性胃腸炎は一年を通して発生していますが、特に冬季に流行します。主な症状は嘔吐、下痢、腹痛などです。

健康な人は軽症で回復しますが、子どもやお年寄りなどでは重症化しやすい上に、嘔吐物を誤って気道に詰まらせてしまうことがあり危険です。

感染者の便および嘔吐物にはウイルスが大量に含まれており、手指や環境を介してヒトからヒトへ感染を起こすため、すみやかに処理を行うことが重要です。

適切な処理・消毒方法

- ・使い捨てのマスクやガウン、手袋などを着用しましょう。
- ・拭き取った嘔吐物や手袋などは、ビニール袋に密閉して廃棄しましょう。
- ・次亜塩素酸ナトリウムを水で薄めて「塩素消毒液」を作ると効果的です。家庭用の次亜塩素酸ナトリウムを含む塩素系漂白剤でも代用できます。エタノールや逆性石鹼はあまり効果がありませんのでご注意ください。

▼お問い合わせ 保健福祉課 保健係 ☎(58)2118

★この消毒液の作り方は、簡略化された作り方です。ビュールックスと台所用塩素系漂白剤は次亜塩素酸ナトリウムの濃度が異なるため、加える量は厳密には異なります。この方法はより手軽に消毒液を作る方法です。

新型コロナワクチン追加(3回目)接種について

追加接種の接種券については、2回目接種から原則7ヶ月経過した方へ発送いたします。2回目の接種歴をもとに発送させていただきますので、片品村に転入された方や7ヶ月経過しても接種券がお手元に届かない方は、保健福祉課保健係へお問い合わせください。

「お薬と健康」に関する講演会の開催について

令和3年度多剤防止集団健康教育事業として、群馬県後期高齢者医療広域連合と役場保健福祉課の共催による「お薬と健康」に関する講演会を次のとおり開催します。服薬の機会が多くなる高齢者の方はもちろん、村民の方どなたでも受講できますので、ぜひご参加ください。

日時：令和4年2月24日(木)午後1時30分～3時
講師：そうごう薬局 沼田店 大作 和也(ダイサク カズヤ)先生
場所：片品村健康管理センター(予定)※会場を変更する際には別途ご連絡いたします。
申し込み：令和4年2月17日(木)までに保健福祉課に電話にて申し込んでください。

お薬手帳は持っているけど、ただ記録しているだけで…どのように活用すればいいの？、かかりつけ薬局について、いくつかの病院にかかっている、それぞれに薬局も利用しているけど…それでいいの？、薬をたくさんもらっているけど、こんなに飲んで大丈夫？、コロナのお薬ってどうなの？など薬に対する日頃のちょっとした疑問をスッキリさせて、よりよい服薬について学んでみませんか？

▼申し込み・問い合わせ先 保健福祉課 医療係 ☎(58)2115

『冬の青少年健全育成運動』

- ▼実施期間：令和3年12月15日～令和4年1月31日
- ▼推進目標：県民総ぐるみで次代を担う子どもたちの健全育成に取り組もう『おぜのかみさま県民運動』を推進し、地域と家庭で子どもたちの安全・安心なインターネットの利用を親子で考えよう

(教育委員会)

- お・・・おくらない(写真)
- ぜ・・・ぜったい会わない!
- の・・・のせない(個人情報)
- か・・・かき込まない(悪口)
- み・・・みない(有害サイト)
- さ・・・さがさない(出会い)
- ま・・・まもる(ルール)